A°. 1840.

UTRECHTSCHE PROVINCIALE EN STADS-COURANT.

ALGEMEEN ADVERTENTIEBLAD.

MAANDAG, *den* 4. *Mei.*

SCHUTTERIJ
PUBLICATIE.

Burgemeester en Wethouderen der Stad Utrecht,

Gezien de wet op de schutterijen, van 11. April 1827.

Gelet op de nadere bepalingen, vervat bij art. 18 van Zr. Ms. besluit van den 28. Junij 1828, (staatsblad no. 42), houdende, dat jaarlijks diegenen, welke in een vorig jaar, om ziekte, gebreken of andere redenen, voorwaardelijk zijn vrijgesteld, door de Kommissie van onderzoek zullen worden onderzocht, of die redenen nog bestaan

Brengen bij deze ter kennis van alle zoodanige ingezetenen dezer gemeente, welke in een vorig jaar om ziekte, gebroken of andere redenen voorwaardelijk, of voor een jaar van de schutterlijke dienst zijn vrijgesteld geworden, en deze redenen, op nieuw wenschen te doen gelden, dat de kommissie van onderzoek ten einde voorschreven, hare zitting zal houden op Woensdag den 6. Mei aanstaande, des voormiddags te 10 ure, in de Oude Geregtskamer ten Stadhuize.

Wordende alzoo bij deze al de voormelde ingezetenen, welke op nieuw eenige ziekte of ligchamelijk gebrek als reden van vrijstelling wenschen voortebrengen, opgeroepen, om zich in persoon voor gemelde vergadering te sisteren; terwijl de zoodanigen der in het vorig jaar voorwaardelijk vrijgestelden, die wegens eenige andere reden, dan die van ligchaamsgebreken, wenschen vrijgesteld te blijven van de uitoefening der schutterlijke dienst worden aangemaand; zich, voorzien van de noodige bescheiden, tot staving van de door hen opgegeven wordende reden van vrijstelling, voor deze Kommissie te vervoegen, of wel dezelve door een ander persoon daarbij te doen inleveren.

Burgemeester en Wethouderen voornoemd vertrouwen, dat de belanghebbende ingezetenen zich deze gelegenheid ten nutte zullen maken, en zich alzoo bevrijden van de nadeelige gevolgen, welke anderzins daaruit zouden voortvloeijen.

En opdat niemand hiervan eenige onwetendheid zoude kunnen voorwenden, zal deze worden gedrukt, afgekondigd en aangeplakt, waar dit te doen gebruikelijk is.

Gedaan te Utrecht den 23 April 1840 en gepubliceerd den 27. daaraanvolgende

Burgemeester en Wethouderen voornoemd,
N. P. J. KIEN, Vt.
Ter ordonnantie van dezelven.
W. G. v. DYK, *L. S.*

PUBLICATIE.

Burgemeester en Wethouderen der stad Utrecht,

Gezien de aanschrijving van den Heer waarnemenden Gouverneur der Provincie Utrecht, van den 27. April/1. Mei 1840, B. No. $\frac{13}{20589}$.

Brengen ter kennis der Ingezetenen, dat het Aanvullingskohier No. 28, der Perseneele Belasting voor deze Gemeente, dienst 1839/1840, executoir verklaard, van de formaliteiten, bij de wet voorgeschreven, voorzien en ter invordering is toegezonden aan den Ontvanger der Directe Belastingen, wonende aan de Breestraat, Wijk H. No. 300, aan wien ieder Belastingschuldige gehouden is, de som, waarvoor hij op dat Kohier is aangeslagen, te betalen, binnen de termijnen, bij de wet bepaald, bij gebreke waarvan hij daartoe zal worden gedwongen.

Wordende voorts de belanghebbenden herinnerd, dat betalingen in handen van de Deurwaarders, of van andere personen gedaan, onwettig zijn en de Belastingschuldigen blootstellen, om *ten tweede male* te betalen.

En opdat niemand hiervan eenige onwetendheid zoude kunnen voorwenden, zal deze worden gedrukt, afgekondigd en aangeplakt, waar dit te doen gebruikelijk is.

Gedaan en gepubliceerd te Utrecht den 2. Mei 1840.

Burgemeester en Wethouderen voornoemd.
N. P. J. KIEN.
Ter ordonnantie van dezelven,
W. G. VAN DYK, L. S.

TURKIJE.

KONSTANTINOPEL 8 April. Men is alhier verheugd, dat twee gemalinnen van den Sultan op het punt zijn van te bevallen, en wel, volgens onzen hof-astroloog, de eene van eenen prins en de andere van eene prinses. Er worden vele toebereidselen gemaakt, om de geboorte van een' troonopvolger waardig te vieren. De grooten des rijks maken hunne geschenken reeds gereed voor de sultaninnen en voor de verwachte nieuwgeborenen. De hoofdstad, de haven, de schepen, alles zal prachtig en veelkleurig verlicht worden.

— De bekende chef der Egijptische kavalerie *Deli-Beki*, die met een groot gevolg uit Egijpte herwaarts is gevlugt, doet pogingen in onze dienst over te gaan; doch men vertrouwt hem evenmin als *Mehemed-Ali*. Deze heeft onzen gezant *Ahmed-Pacha* met geweld te Alexandria willen terughouden; doch de consuls hebben hem gered.

DUITSCHLAND.

WEENEN 23. April. De koerierwissel tusschen Petersburg, Londen, Parijs en Weenen is levendig. Men vermoedt, dat zulks betrekkelijk de Oostersche zaak is, daar deze zonder vijandelijkheden tegen den Egijptischen dwingeland niet wel zal afloopen. *Mehemed-Ali* schijnt met de Mogendheden te spotten en wil niets toegeven. Toen de Engelsche generaal Consul, de heer *Hodges*, hem zeide, dat hij de Turksche zeelieden zou begunstigen, gaf hij dadelijk bevel, voortaan al de deserteurs dood te schieten. Daags te voren waren 50 Turksche matrozen der vloot achterhaald, die met eene groote sloep wilden vlugten. De pacha deed hen eenige dragten stokslagen geven, waarvan vele den geest gaven. Hadden zij hun plan 21 uren later willen ten uitvoer brengen, dan had de pacha hen zeker laten doodschieten.

— Het dorp Ganserdorf, in onze nabijheid gelegen, is geheel in de asch gelegd, waarbij eenige menschen zijn omgekomen. Daar de brand in eene schuur bij den noorder ijzeren spoorweg uitbrak, zeide men, dat de vonken van de locomotieve den brand hadden veroorzaakt.

— Met. 109; 4 pCt. $101\frac{1}{8}$; 3 pCt. $82\frac{1}{2}$; Bank 1836

WEENEN 24. April. Uit Napels hebben wij berigten tot den 16. dezer, volgens welke, de Engelsche admiraal *Stopfort* eenige Napelsche koopvaardijschepen heeft aangehouden. De Sardinische gezant had, namens zijnen Vorst, zijne bemiddeling aangeboden.

— Met. $109\frac{1}{8}$; 4 pCt. $101\frac{5}{8}$; 3 pCt. $82\frac{1}{2}$; Bank 1835.

FRANKFORT 30. April. De rust schijnt in Zwitserland, na den burgeroorlog in Wallis, hersteld; doch het is slechts *schijn*. De gemoederen zijn en blijven tegen elkander verbitterd. Het gouvernement van Zurich heeft aan Thurgau de arrestatie en de uitlevering gevraagd van den heer *Meijer*, oud redacteur van den *Volksbode*, wiens geschriften gevaarlijk voor de openbare rust werden beschouwd. Deze vervolging heeft vooral betrekking op het ontwerp van Constitutie voor Zurich, hetwelk dezer dage te Winterthour is verschenen. De heer *Meijer* is werkelijk gearresteerd, en naar Zurich overgebragt. Zulks geschiedt in eene republiek.

— Volgens een berigt uit Petersburg, waren van de $62\frac{1}{2}$ millioenen inwoners in Rusland, $1\frac{1}{5}$ millioen die tot het krijgswezen of leger behooren. Van deze zijn 403,100 soldaten, die het land bebouwen, in de buskruidfabrijken werken, enz.

FRANKRIJK.

PARIJS 30. April. Eene telegrafische depêche uit Napels van den 26. April meldt, dat de Koning van Napels de bemiddeling van Frankrijk heeft aangenomen. Het embargo, hetwelk de Koning van Napels op de Engelsche vaartuigen had gelegd, heeft den Engelschen gezant, den heer *Temple*, verhinderd, om de schorsing der vijandelijkheden te doen staken. Verscheidene Napelsche vaartuigen waren genomen. (*Moniteur.*)

— De Fransche paketboot le Vautour is den 22. te Napels aangekomen, heeft zijne depêches aan onzen gezant afgegeven en andere ontvangen, waarop hij dadelijk naar Toulon is terug gekeerd. Zijne depêches zijn gisteren alhier ontvangen. De Vautour heeft voor Napels 2 Engelsche oorlogschepen gevonden, die reeds 7 Napelsche koopvaardijschepen hadden vermeesterd en naar Malta gezonden.

— De Océan ligt te Toulon gereed, om onzen ambassadeur naar Napels over te brengen. Dit schip zal voor Napels blijven. Andere Fransche oorlogschepen zullen zich niet naar Napels begeven, gelijk men bij vergissing gemeld heeft.

— Men schrijft uit Bourges van den 28., dat dien avond het vlek Menetou-Salon door een' verschrikkelijken brand werd vernield. Meer dan 40 huizen lagen reeds in de asch. De brand duurde nog voort.

— Uit de Elzas verneemt men, dat 80 huizen van de stad Bergheim insgelijks in de asch zijn gelegd. De brand begon vrijdag avond en duurde tot zaturdag voort. Verscheidene personen schijnen in dien brand omgekomen. Daar zulks aan kwaadwilligheid wordt toegeschreven, hebben er vele arrestatien plaats gehad.

NEDERLAND.

's GRAVENHAGE 30. April. Naar men verneemt, heeft het Z. M. behaagd, bij besluiten van den 27. dezer, onder anderen vast te stellen: 1o. dat de groote militaire kommando's zullen worden opgeheven; 2o. dat almede zullen worden opgeheven de plaatselijke kommandementen; *a.* van de tweede klasse, Haarlem en Utrecht; en *b.* van de 3de klasse, Brielle, Delft, Arnhem, Deventer, Zwolle, Leeuwarden en Overijssel. Voorts is bepaald, dat in de hoofdplaatsen der provinciën, in welke thans geen vaste jaarlijksche kommandant meer wordt benoemd, het plaatselijk kommandement tevens zal worden waargenomen door den provincialen kommandant. Voorts is ter kennis van de daarbij betrokken militaire autoriteiten gebragt, dat zij, met opzigt tot het behandelen der verschillende dienst-aangelegenheden, in dezelfde verhouding staan tot de verschillende provinciale kommandanten als tot dus verre tot de generaals, het bevel gevoerd hebbende in de opgeheven groote militaire kommando's; en zulks derhalve op denzelfden voet, als tot nu toe met opzigt tot de provinciale kommandanten van Noord-Braband en van Zeeland heeft plaats gehad.

Ten gevolge van deze en andere besluiten, zijn werkelijk vele generaals en hoofd-officieren door Z. M. gepensioneerd of op non-activiteit gebragt.

— Bij Zr. Ms. besluit van 27. April zijn benoemd: tot provincialen kommandant van Noord-Braband, de generaal-majoor *R. de Meralt*, thans provincialen kommandant van Utrecht; tot provincialen kommandant van Utrecht, de gene-

raal-majoor C. J. J. baron de Posson; tot plaats-majoor van de eerste klasse: te Breda, de 1ste luitenant M. A. van Keetsveld van Ankeren, thans te Utrecht; tot plaats-majoor van de 3de klasse: te Utrecht, de 2de luitenant J. de Jong, thans te Breda.

— Heden hebben de afdeelingen der Tweede-Kamer beraadslaagd over de antwoorden der regering, nopens de ontwerpen ter herziening der Grondwet.

— Door Z. M. den Koning is aan de Hollandsche IJzeren Spoorweg-Maatschappij te Amsterdam, onder nader te bepalen voorwaarden, concessie verleend tot verlenging van den bestaanden spoorweg van Amsterdam naar Haarlem, tot aan Rotterdam, en wel langs of over Leijden, 's Gravenhage en Delft. (*Staats-Courant.*)

NIJMEGEN, den 1. Mei. De zaak van de kapiteins der stoombooten, *Schott* van de Stad Keulen, en *Kock* van de Komeet, sedert ruim acht dagen voor de arrondissements-regtbank alhier aanhangig, in welke nog vele getuigen moesten gehoord worden, is gisteren voormiddag eensklaps geschorst geworden, ten gevolge van het, ter requisitie van het openbaar ministerie, in hechtenis nemen van twee matrozen van de stoomboot de Stad Keulen, als verdacht van valsch getuigenis te hebben gegeven, en zulks uit kracht van art. 195 van het wetboek van strafvordering.

MIDDELBURG 1. Mei. Met betrekking tot de op den 29. April te Vlissingen plaats gehad hebbende plegtigheid, bij het leggen van den eersten steen aan de fondering onder het voetstuk voor het standbeeld van den admiraal DE RUITER, mogen wij thans onzen lezeren de navolgende bijzonderheden mededeelen. De trein der tot bijwoning dezer plegtigheid genoodigde aanzienlijke autoriteiten, voorgegaan door de commissie voor de oprigting van het bedoelde monument, in vereeniging met eene commissie uit het bestuur der afdeeling van de maatschappij *tot Nut van 't Algemeen*, in statigen optogt genaderd en in behoorlijke orde rondom de fondering geschaard zijnde, opende de voorzitter van het bestuur, de wel-eerw. heer *Ternooy Apel*, met eene doeltreffende aanspraak, de plegtigheid, waarna de voorzitter der commissie, de wel ed. heer *D. Uyttenhooven*, Z. Exc. den vice-admiraal *Gobius*, die zich daartoe vooraf wel bereid had willen toonen, bij eene voorende toepasselijke rede uitnoodigde, om thans, op den dag waarop de edele DE RUITER, biddende voor het welzijn van zijn Vaderland, den schoonsten heldendood stierf, de eerste hand te willen slaan aan het gedenkteeken van zijnen roemrijken voorganger en wapenbroeder, en daardoor aan denzelven de welverdiende hulde toe te brengen. Waarlijk indrukwekkend was het voor de ontelbare, ook van elders toegevloeide menigte, den 82jarigen, zoo algemeen geachte opperbevelhebber der zeemagt in dit gewest, omhangen met het hooge teeken der orde van verdienste, met jeugdige kracht, het daartoe aangeboden zilveren gereedschap te zien hanteren, en zich te zien buigen, om eenen marmeren steen, met deszelfs naamcijfers voorzien, ter bepaalde plaatse vast te leggen, ter verdere opbouwing van den grondslag voor een gedenkteeken, bestemd om den roem van het voorgeslacht ook bij de nakomelingschap zigtbaar in aandenken te doen blijven. Nadat aan Z. Exc. den vice-admiraal, en ook aan alle tegenwoordige autoriteiten afzonderlijk, door den voorzitter der commissie voor het standbeeld, haren dank was betuigd voor hunne tegenwoordigheid in de plegtigheid, heeft de trein zich, onder het spelen der muzijk van de 6de afdeeling infanterie, die zich met afwisseling had doen hooren, naar het lokaal der societeit, alwaar ook de primitive vereeniging had plaats gehad, terug begeven, en is vervolgens een ieder, na nog eenigen tijd vereenigd te zijn gebleven, hoogst voldaan over den geregelden afloop en de goede orde, die hierbij heeft geheerscht, huiswaarts gekeerd. Het spelen van het klokkenspel, het wapperen van vlaggen van den stads toren, van 's Rijks schepen en gebouwen, partikuliere woningen en vaartuigen, het doen van vreugdeschoten als anderzins, getuigen van de deelneming van bestuur en burgerij, en maakten dezen dag tot eenen dag van feestviering, die voor elken inwoner van Vlissingen, ja voor het geheele Vaderland, immer gedenkwaardig blijven zal.

UTRECHT den 3 Mei.

Op Donderdag den 7. Mei, zal de Heer SIMON KARSTEN, zijn Hoogleeraarsambt aanvaarden met eene redevoering, in de groote Gehoorzaal der Akademie.

— De Heer *W. H. A. van Roermund*, uit Oss, werd den 1. dezer aan deze Hoogeschool tot doctor in de medicijnen bevorderd, na het verdedigen van zijn *Specimen de Epilepsia*.

— De generaal-majoor *de Favauge*, alhier, is gepensioneerd met den rang van luitenant-generaal.

— Den 29. April is te Vlissingen de eerste steen gelegd aan de fundering van het nationaal gedenkteeken, hetwelk voor DE RUITER in zijne geboortestad wordt opgerigt. (zie Middelburg.)

— Van wege de *Hollandsche IJzeren Spoorweg-Maatschappij* wordt het volgende medegedeeld: *Staat*, aanwijzende het aantal Reizigers, benevens de Opbrengsten gedurende de maand April 1840.

Vertrek van	Getal Reizigers.	Opbrengsten van Reiz. en Goed.
Amsterdam	14,473.	f 7,644. 15.
Haarlem	14,502.	» 7,524. 35.
Totaal .	28,975.	f 15,168. 50.
Bedr. 1 Jan.-31 Mrt.	42,788.	» 21.799. 53.
Totaal Generaal .	71,793.	f 36,968. 03.

— Te Maastricht heeft men, bij het afbreken van een oud huis aan de Maas, fournuisen van roode steen in den grond gevonden, welke van Romeinsche afkomst zijn. Men meent, dat dit metselwerk een overblijfsel is van een bad uit de tijden der romeinsche keizers. Deze ontdekking is belangrijk voor de geschiedenis van die stad, als haren ouden oorsprong stavende.

— De berigten uit Napels van 26. April bevestigen, dat Engeland zonder toegevendheid van Napels zal voortgaan dwangmiddelen tegen dat rijk aan te wenden. Van de bemiddeling van Frankrijk is te verwachten, dat de vijandelijkheden weldra zullen ophouden. (Zie Parijs.)

— De jongste tijdingen van de Kaap de Goede Hoop, die tot het eind van Feb. loopen, behelzen zeer gunstige berigten over den toestand der Hollandsche kolonie in Port-Natal. Dezelve kreeg nog steeds versterking door nieuwe verhuizers, welke zich aan het Engelsche gezag onttrokken. In de laatstverloopene twee maanden waren weder ongeveer tachtig huisgezinnen over den Draakberg aangekomen. Het inlandsch opperhoofd, *Panda*, wordt door hen met onderscheiding behandeld en heeft eene lijfwacht van 24 man. Pieter Mauritsburg is de hoofdplaats der nederzetting. De kolonisten schijnen hunne onafhankelijkheid reeds als eene volkomen uitgemaakte zaak te beschouwen en rigten hun bestuur volkomen naar welgevallen in. Onlangs nog hebben zij, in eenen gehouden volksraad, zelven den Heer *Zietsman* tot plaatselijken landdrost verkozen. Even zoo hebben zij eene eigene vlag aangenomen; dezelve is driekant, namelijk breed aan den stok en in eene punt uitloopende; de kleur is half wit half rood. Zulk eene vlag is te Port Natal aan de zeehaven opgerigt.

— Op Zaturdag den 18. April, des namiddags tusschen 1 en 2 ure, ontstond er te Sögel, (Westphalen, Pruissen) een hevige brand, waarbij tusschen de 70 en 75 woonhuizen en pl. m. 80 schuren eene prooi der vlammen werden. De brand ontstond in eene smederij (doch de oorzaak hiervan is niet bekend), die in weinige oogenblikken geheel in vlammen stond. De smid, die op dit oogenblik niet in het huis zelf, maar op de straat was, den brand ziende, sprong in zijne woning, om zijn ongelukkig huisgezin te redden. Nadat het hem gelukt was zijne vrouw er uit te halen, wilde hij ook zijn kind en zijnen ouden schoonvader redden, maar het eerste vond hij niet; helaas! het was reeds niet meer. Nu naar laatstgenoemde zoekende, vond hij hem op een stoel zitten; wilde hem bij de hand grijpen, om hem met zich voort te trekken, doch helaas! ook de oude man was reeds bijna geheel verbrand. Nu, toen alles vruchteloos was, en om nog zijn eigen leven te redden, wilde hij haastig het huis uitloopen, dat in volle vlam stond, toen een huisbalk ook hem verpletterde. Na veel moeite had men het geluk hem nog met ijzeren haken uit het vuur weg te trekken, en zoo werd men nog meester van de verbrande gebeenten van dezen zoo eerwaardigen man, die zijn leven voor het behoud van zijn dierbaar huisgezin had gelaten. Hij werd met groote plegtigheid den volgenden dag begraven, en een groot aantal der voornaamste ambtenaren en burgers bewees hem de laatste eer.

Bij dezen brand zijn er nog verscheidene personen zwaar gewond, waarvan den volgenden dag nog twee overleden zijn. Niettegenstaande de vele brandspuiten, die van alle omliggende plaatsen ter hulp kwamen, was aan geen blusschen te denken. De brand greep zóó snel om zich heen, dat in een oogenblik alles in volle vlam stond; zoodat ieder slechts moest trachten, om zijne goederen zoo veel mogelijk was, te redden.

Bij den BURGERLIJKEN STAND te Utrecht, van den 26. April tot den 3. Mei 1840, *Ingeschreven:* Gehuwden 14 Paar; Geborenen 3 Overledenen 31, waaronder 3 doodgeborenen.

PRIJZEN DER NAVOLGENDE ARTIKELEN TER UTRECHTSCHE MARKT, 2. Mei 1840.

Roode Tarwe f 9,00 tot f 10,50. *Rogge* f 6, tot f 7,00. *Garst* f 5,00 tot f 5,30. *Boekweit* f 6,80 tot f 7,20. *Haver* f 3,25 tot f 4,00. *Witte Boonen* van f 12,00. tot f 13,00. *Witte Erwten* van f 00. tot f 00. *Groene Erwten* van f 10, tot f 13,00. *Graauwe Erwten en Capuc.* f 10, tot f 15,00. *Koolzaad* f 9,00. tot f 10,00. *Boter* f 0,65 tot f 0,80 't pd. *Kaas* f 34,00 tot f 44, *Aardappelen* f 1,60. tot f 2,60. de mudde. *Rundvleesch* van f 0,45. f 0,55. *Kalfsvleesch* f 0,55 tot f 0,70. *Schapen of Lamsvleesch* f 0,35 tot f 0,42½. *Varkensvl.* f 0,45 tot f 0,

Geveild den 2. Mei.

Het Logement *Bellevue*, binnen Utrecht, het Vreeburg. f 35000. *Opgehouden.*

Een Huis, binnen Utrecht, in de Slagtstee G, no. 175. *W. Pastoors.* f 1596.

Wolmarkt te Utrecht.

Reeds voor eenigen tijd hoorde men, dat er spr was, dat er te Utrecht eene Wolmarkt zoude gerigt, of liever de van ouds bestaan hebb Wolmarkt, op eenen beteren voet verlevend zoude worden. Werd dit berigt met veel bel stelling vernomen, door ieder, die het nut zoodanige inrigting kon beoordeelen, dan kan vervulling van dien wensch, bij alle belangh benden, niet dan hoogst welkom zijn. Zonder uitvoerige beschouwingen te treden, welke de mededeeling in een dagblad ongeschikt en welke de des begeerigen in daartoe opze lijk geschreven boeken kunnen naslaan, willen met enkele trekken echter onze lezers aanwijz hoe nuttig en belangrijk de bovengemelde inrig voor de Nederlandsche Schaapsteelt en Wolha kan worden.

Men schat de hoeveelheid wol, welke jaarl in Nederland wordt voortgebragt, op ongeve millioenen ponden, welke tusschen de 1½ en 2 guldens tot den Nationalen rijkdom aanbreng

De uitvoer onzer wollen neemt zijn weg vi naar Duitschland, vooral naar Frankrijk. De brijken te Tourcoing, Reims, Amiens, trekken uit ons land, en de meerdere of min aftrek aldaar, bepaalt veelal de prijzen van wollen. Commissionairs voor die fabrijken ko jaarlijks naar Holland, om de wol bij de boeren koopen, of deze verkrijgen dezelve weder van deren, die de wol op deze wijze hebben opgeko

Ook de Engelschen bedienen zich van het mi om onze beste wollen, namelijk, van Holl Vriesland en Groningen op te koopen, om zelve weder uit hun land, voor Engelsche naar Frankrijk en Duitschland uit te voeren. H uit blijkt, dat onze wollen door buitenlander gezocht blijven. Ja, schijnen dezelve, uit h van derzelver blankheid en sterkte, voor som stoffen naauwelijks ontbeerd te kunnen wo

Die wijze van opkoopen, heeft voor den man het nadeel, dat deze niet altijd den prijs zijne wol erlangt, welke hij, naar gelang va zelver meerdere of mindere deugdzaamheid, zou kunnen bedingen, ingeval zijne waar op bare markten werd gebragt, waar zich mee concurrentie opdeed. Hij verkoopt toch al lijk, wanneer hij geld noodig heeft, vers beneden de waarde, aan een opkoo de eerste zich opdoende, of hem spoedig eene gelegenheid zal aangeboden worden, en uit van met zijne wol te blijven zitten.

Er is een ander hoofdvoordeel in gelegen, velerhande wollen op dezelfde plaats werden

gebragt en in oogenschouw kunnen worden genomen. De schaaphouder wordt namelijk in de gelegenheid gesteld, om de wollen van anderen met de zijne te vergelijken. Merkt hij op, dat de eerste meer gewild zijn, en, hetzij wegens meerdere fijnheid of andere hoedanigheden, of wegens eene betere behandeling, tot hooger prijs dan de zijne verkocht worden, dan kan zulks hem aansporen, om zijne wol op dezelfde wijze te behandelen, en zich op dezelfde verbetering toe te leggen, waardoor het product in algemeene deugdzaamheid moet winnen. Ten einde de gegrondheid hiervan te staven, behoeven wij slechts op het voorbeeld te zien, hetwelk vele Duitsche Staten omtrent de voordeelen der Wolmarkten opleveren. In dezelve toch, alwaar men zich met kracht op de veredelde schaapsteelt toelegt, heeft deze eerst derzelver hoogsten bloei verkregen, toen men begonnen is openbare Wolmarkten aan te leggen, welke door buitenlanders werden bezocht. Niet alleen is van toen af de hoeveelheid der wol krachtdadig vermeerderd, maar zijn ook de prijzen, in een tijdvak van weinige jaren, ongeveer, ja, soms de helft verhoogd. In vele Duitsche werken over de schaapsteelt, worden dan ook de openbare Wolmarkten als hoogst nuttig beschouwd voor de schaapsteelt en den wolhandel, en worden zelfs zoo noodzakelijk gehouden, dat de achterlijke stand dezer teelt, in sommige streken, in vergelijking met anderen, aan het niet bestaan van openbare Wolmarkten in de eerstgem. wordt toegeschreven.

Voorts verwijzen wij onze lezers, die veel belangrijks over deze aangelegenheid wenschen bijeen verzameld en overwogen te zien, naar het verdienstelijke werk van den Hoogleeraar NUMAN. (*)

Eere zij dus het Stedelijke Bestuur van Utrecht, en aan het Utrechtsche Departement van de *Maatschappij ter bevordering der Nijverheid*, die te zamen de handen in een slaan, om zulk eene nuttige inrigting tot stand te brengen, en eene plaats welke, door derzelver gunstige gelegenheid, alleszins geschikt schijnt, om het beoogde gevolg te verkrijgen. Een doelmatig en geschikt lokaal is van Stads wege aangewezen voor den opslag der wollen, en het toezigt en beheer over dat magazijn is opgedragen aan een zeer ervaren man, die bij ondervinding met handelszaken bekend is. Door het ... *Maatsch. tot bevord. der Nijverh.* ... medaille ... aan de genen, die de beste kwaliteit van wol zullen ter markt gebragt hebben.

Wij wenschen hartelijk, dat de proef moge opnemen, dat dezelve aanvankelijk binnen 's lands goedkeuring en medewerking vinde, daardoor bij buitenlandsche gegadigden bekend worde, en alzoo moge toebrengen, om ook hier, voor landbouw en handel, dat gevolg te verkrijgen, waarover men zich elders verheugt.

(*) Dr. A. NUMAN, *Handleiding tot de inlandsche Schaapsteelt, inzonderheid met opzigt tot de veredelde Schaapsteelt*. Haarlem 1836, 2 deelen.

Bijzondere Berigten.

»*Parijs* 1 Mei. Geconsd. 5 pCt. 113,80 à 80. 4 pCt. 103,50; 3 pCt. 80,05. 15 Nap. 103,70 à 80.

»De tegenwoordige zitting heeft zes volle weken te behandelen, dat zulks [illegible] de afgevaardigden dagelijks bijeenkomen en zich ... met [illegible] beraadslagingen bezig houden, dezelve niet voor Julij kan afgeloopen zijn. ... sedert 1837 geene ... heeft ... *besluiten* ... 17. der volgende maand eene algemeene ... antiquale garde en van het ... nissen te ... houden.

»Volgens berigten van de grenzen van Zwitserland, heerscht ... groote gisting in het Canton Bern, zoodat ... dat de rust in die republiek wederom ... worden.

»Men meldt uit Napels van den 23. (dit Pauju 18. April), dat ... van Frankrijk heeft ... de ... ziekden nog niet zijn ... *Stopford* geen tegenbevel ... de Napelsche ... depêches van het ... naar Brest gezonden. ... een ... naar Buenos-Ayres ... nieuwe instructien aan den admiraal ... Het ministerie heeft besloten de blokkade der havens der Argentijnsche republiek ... opheffen."

ADVERTENTIEN.

(13) *** Ondertrouwd:
A. J. ZUUR, van *Leijden*,
en
C. F. VAN HAAGEN.
Utrecht 1. Mei 1840.

(13) *** Getrouwd:
M. C. BAELDE, van *Rotterdam*,
Utrecht en
29. April 1840. R. J. C. OSKAMP.

(13) *** Getrouwd:
G. VAN PIEKEREN, Jr.
en
A. J. APPEL.
Middelburg 1. Mei 1840.

(13) *** Heden morgen is, door Gods goedheid, zeer voorspoedig bevallen van eene welgeschapene DOCHTER ANNA JACOBA, mijne TOMBE, geliefde echtgenoot van
Utrecht Mr. J. L. D. NERVEL.
2. Mei 1840.

(13) *** Te Utrecht, overleed den 1. Mei 1840, de Hoog Geboren Jonkvrouwe CAROLINA WILHELMINA TRAJECTINA Gravinne VAN NASSAU LA LECQ, in den ouderdom van ruim 82 Jaren.

(14) *** UTRECHT den 1. Mei 1840. Heden overleed alhier de Weledel Gestrenge Heer B. A. THIERRY DE BYE, Luitenant ter Zee 2e klasse.
(*Eenige kennisgeving*.)

(13) *** Erkentelijk voor de ontvangen bewijzen van hartelijke deelneming in onze droefheid, bij het afsterven van ons geliefd eenig Kindje, betuigen wij en onze verdere Betrekkingen daarvoor door deze onzen welgemeenden dank.
J. S. LANDT,
Rotterdam C. LANDT,
28. April 1840. geb. VANS.

(13) *** Voor de blijken van belangstelling en deelneming, bij de bevalling zijner Echtgenoot en het smartelijk verlies van het Wichtje, betuigt de ondergeteekende, mede namens haar, zijnen welmeenenden dank.
... A. FRANCKE.
... 1840.

(14) *** Erkentelijk voor de menigvuldige blijken van hartelijke belangstelling, welke wij gedurende onze ziekte van onze vrienden en bekenden mogten ondervinden, kunnen wij niet mankeren Hun Ed., bij onze herstelling, langs dezen weg onzen hartelijken dank te betuigen.
W. P. M. VAN ODYK.
Utrecht A. C. VAN ODYK,
3. Mei 1840. Geb. GERRITSEN.

(14) *** Gevoelig voor de ontvangene blijken van ware deelneming bij het treurig verlies van mijnen dierbaren Echtgenoot mij betoond, betuig ik langs dezen gebruikelijken weg mijnen opregten dank.
Utrecht, C. J. VAN DUGTEREN,
den 3. Mei 1840. Wed. J. J. VIVEEN.

Théatre d'Utrecht.

Pour la Clôture Définitive des Représentations de la Troupe du Théâtre Français d'Amsterdam. Les Artistes réunis donneront
LUNDI 4. Mai 1840.
Au Bénéfice de Mr. HARTMANN 1er Comique,

Mr. JOVIAL

OU L'HUISSIER CHANSONNIER,
Vaudeville en deux Actes, de Mrs. Cogniard frères. Mr. HARTMANN remplira le rôle de Jovial.

LE COMÉDIEN D'ETAMPES,
Vaudeville en un Acte, de Mrs. Moreau et Sewrin. Mr. HARTMANN remplira quatre rôles différents.

UNE PASSION,
Folie Vaudeville Romantique en un Acte de Mr. Bayard. Mr. HARTMANN remplira le rôle d'Antenor.
On commencera à sept heures précises.

Utrechtsche Schouwburg.

... De Nederduitsche Tooneelisten, onder directie van de Heeren M. SAQUI en E. JUDELS, ... hebben te geven ...

Op DONDERDAG den 7. Mei 1840.

De Tweegevechten,

OF DE
FAMILIE D'HARCOURT,
Naar het Fransch (les Duels ou la Famille d'Harcourt), door *D. J. Kamphuizen.*
Blijspel met Zang, in twee Bedrijven.
na hetzelve:

De Heer Lustig,

DEURWAARDER, LIEDJESZANGER,
Vrolijk Blijspel met Zang, in 2 Bedrijven.
Aanvang ten 7 ure.

(14) *** Wij Ondergeteekenden, Commissarissen der *Onderl. Brandwaarb. Maats.*, onder *Directie van de Heeren* DE JONG EN COMP., gevestigd binnen Amsterdam, hebben het genoegen aan alle daarbij Belanghebbenden te berigten: dat heden aan ons, in tegenwoordigheid van eenige Correspondenten en Deelgenooten, door genoemde Heeren is gedaan REKENING en VERANTWOORDING ... Administratie over ... een duidelijk en naauwkeurig Overzigt van den gunstigen Staat en steeds toenemenden bloei dezer Maatschappij; al hetwelk weder in de meest mogelijke orde en juistheid bevonden zijnde, met onze volkomene goedkeuring is bekrachtigd geworden, en daarbij ons op nieuw gebleken, dat deze Inrigting het algemeen vertrouwen, hetwelk dezelve, sedert zoo vele jaren, in steeds klimmende mate genieten mag, ten volle waardig is.
Amsterdam den 1. Mei 1840.
Mr. M. C. VAN HALL, Mr. P. J. VAN NAAMEN VAN SCHERPENZEEL,
Commissarissen binnen Amsterdam.
Jonkh. W. H. J. Baron VAN WESTREENEN VAN TIELLANDT,
Jonkh. Mr. H. M. A. J. VAN ASCH VAN WYCK,
Jonkh. H. W. Baron VAN AYLVA VAN PALLANDT VAN WAARDENBURG EN NEERIJNEN,
Commissarissen buiten Amsterdam.

(14) *** *Kerkvoogden en Notabelen der Hervormde Gemeente te Harmelen*, provincie Utrecht, zullen op Woensdag den 6. Mei 1840, ten 11 ure ... ten overstaan van den Notaris G. H. BODDINGH publiek bij inschrijving en opbod, aanbesteden, onder de nadere approbatie van het Provinciaal College van Kerkelijk toezigt: Het doen van eenige herstellingen en vernieuwingen aan het Kerkgebouw der Hervormde Gemeente aldaar, overeenkomstig het bestek en voorwaarden, daarvan, behalve ten kantore van opgemelden Notaris en ten huize van de wed. VAN HETEREN, ter lezing zullen voorliggen te Utrecht in den *Nieuwen Bak* en te Woerden bij de wed. VAN DER LINDEN in het posthuis; nadere inlichting te bekomen bij den Metselaar A. VAN ... op de Mariaplaats te Utrecht, door wien de aanwijzing zal geschieden op Vrijdag 1. Mei van 's morgens 10 tot 2 namiddags 3 ure.

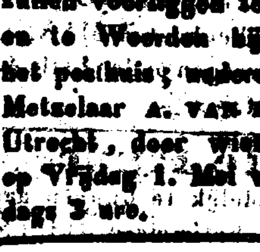

(14) *** Men zal op Dingsdag den 5. Mei 1840, des voormiddags ten elf ure, ten huize van GIJSBERT ... te Montfoort, publiek veilen en verkoopen:
Eene kapitale HOFSTEDE, bestaande in eene Landbouwerswoning, Schuur en twee Bergen, met 28 Bunders, 4 Roeden, 60 Ellen, extra goed Boomgaards, Bouw-, Wei- en Hooiland, waarin een uitmuntende Eendekooi met ... pachende 1500 Ellen, staande en gelegen in de Gemeente ... Verhuurd voor f. 900, in het jaar.
Breeder bij billetten en onder onderrigt ten kantore van den Notaris Mr. FRANS JOHANNES NICOLAAS VERSTEEG en A. VAN VUREN Cz. Wethouder te Montfoort.

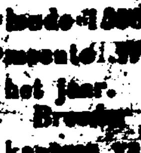

(14) *** Woensdag 6. Mei ... des voormiddags ten 9 ure, ... het Logement ... publiek verkocht ... PAARDEN, waaronder ... DEN; 2 GLAZEWAGENS ... WAGEN, 1 CALECHE ... WAGENS, 1 ... 3 CHAISE ...

KOEIJEN; voorts eene aanzienlijke partij TUIGEN, STALGEREEDSCHAPPEN, AFBRAAK, BOUWGEREEDSCHAPPEN, HOOI en STROO, en wat verder ter verkoop zal worden aangeboden.

(14) *.* Men zal op *Dingsdag den 12. Mei* 1840, en volgende dagen, voormiddags te 10 ure, ten kantore van het STADS-VENDUHUIS te Utrecht, ten overstaan van één der Heeren Griffiers aldaar, verkoopen: VELERHANDE MEUBELEN, waaronder die, behoorende tot den onder het voorregt van Boedelbeschrijving aanvaarden Nalatenschap van Mejufvrouw ANTHONETTA CHRISTINA CORNELIA MUNTENDAM, Wed. ABRAHAM KULLER, bestaande in Mahonijhouten en andere *Kabinetten*, *Secretaires*, *Chifonières*, *Bureaux*, *Tombeaux*, en *Ledikanten* met en zonder behang; *Bedden* met hun toebehooren, *Dekens*, *Matrassen*, *Vloerkleeden* en *Karpetten*; *Tafels*, *Stoelen*, en *Canapé's*; *Mangels* en *Perssen*; *Pianofortes*, *Pendules*, *Spiegels*, en *Schilderijen*; *Tafel- en Bedlinnen*; *Mans-*; en *Vrouwen-Kleederen*; *Porselein*, *Glas*, *Aardewerk* en *verlakt Goed*; *Koper*, *Tin*, *Blik* en *IJzer*, en hetgeen verder zal worden te voorschijn gebragt, en daags te voren op de gewone uren zal te zien zijn.

De goeleren hierbij te voegen worden van heden af tot en met *Donderdag den 7. Mei* 1840, ten kantore voornoemd aangenomen.

(14) *.* Op Donderdag den 14. Mei 1840, des voormiddags ten 10 ure precies, zal men *aan* het Lokaal der publieke Verkoopingen aan het Sint Pieters Kerkhof te Utrecht, in het openbaar en om kontant geld verkoopen:

Eene belangrijke en fraaije verzameling van ORANJE-BOOMEN, in bloei en met vruchten, en verdere goed gekweekte BLOEMGEWASSEN.

Welke verkooping zal worden gehouden, ten overstaan van den Notaris KLAAS JANSZE SLAGT, te Utrecht.

Kunnende alles des daags voor de verkooping op de gewone uren worden bezigtigd.

(14) *.* Men zal op Donderdag den 14. Mei aanstaande, des middags ten 12 ure, in het Regthuis te Nederlangbroek, publiek verkoopen:

1o. Eene *HOFSTEDE*, bestaande in HUIS, ERF en verdere GETIMMERTENS, met ongeveer drie en een half Bunder BOUWLAND.

2o. Een Perceel WEILAND, groot 3 Bunders en ruim 26 Roeden, alles gelegen in de Gemeente van Langbroek; breeder bij Biljetten omschreven.

Informatie te bekomen bij den Notaris *VAN BENNEKOM*, te Doorn.

Uit de Hand te Koop,

(14) *.* Een bruine Eikenhouten MANGEL met zijn toebehooren. Te bevragen onder Lett. A., aan het Bureau dezer Courant.

Te Koop of te Huur,

(14) *.* Om dadelijk te kunnen aanvaarden: Een net betimmerd HUIS, gelegen buiten de Wittevrouwen Poort, voorzien van 3 KAMERS, KEUKEN, KELDER en TUINTJE. Men adressere zich op het Singel, bij de Hooikade, Lett. A. No. 95.

Door toeval te Huur,

(14) *.* Om dadelijk te aanvaarden: Een BENEDENHUIS. Te bevragen onder Lett. V., aan het Bureau dezer Courant.

TE HUUR

(14) *.* om terstond te aanvaarden, een ruim KOETSHUIS, en STAL voor 5 Paarden, staande te Utrecht in de Lollestraat; te bevragen bij den Notaris Mr. H. A. R. VOSMAER, op de Nieuwe Kamp.

TE HUUR

(14) *.* Een OPTREK, geschikt voor Zomer- en Wintergebruik, gelegen aan den Straatweg tusschen Utrecht en Zeijst, met Stalling en berging voor Rijtuig. Te bevragen bij den Heer GEELKERKEN, op de Breestraat te Utrecht.

(13) *.* Door vertrek naar elders *UIT DE HAND TE KOOP* een bruin vijfjarig MERRIEPAARD, mak en trouw in alle tuigen; te bevragen en te bezigtigen van af Dingsdag morgen 10 tot 4 ure, in het Hotel *des Pays-Bas*, St. Janskerkhof, te Utrecht.

(14) *.* Wegens afwezigheid worden *TE KOOP* gepresenteerd: TWEE BOVENLANDSCHE BRUINE KORTSTAART MERRIE TUIGPAARDEN, het eene 4 en het andere 6 Jaren oud. Te bezien en te bevragen op de Stalling van *BARD PENNING*, op de Varkenmarkt, te Utrecht.

LOGEMENT *'TREGTHUIS TE DOORN.*

(14) *.* De ondergeteekende heden het voornoemde Logement aanvaard hebbende, beveelt zich in de gunst van het geëerde publiek, en belooft bij deze, alles te zullen aanwenden, om door eene prompte en civiele bediening, zijne begunstigers te voldoen.

Doorn 1. Mei 1840. P. VAN DIJK.

(14) *.* De ondergeteekende zijne FABRIJK IN GEGOTEN, GEVLAMDE EN BLAAUWE VLOERSTEENEN, benevens de CEMENT-FABRIJK en HANDEL in DUIF- of TUFSTEEN, aan den Heer *B. TEN HAGEN* op heden hebbende overgedaan, heeft de eer het publiek daarvan bij deze kennis te geven; nemende hij de vrijheid om zijnen voornoemden opvolger bij deze in de welwillendheid zijner geëerde begunstigers aan te bevelen, onder dankbetuiging voor de door hem, gedurende vele jaren, genotene gunst.

De Handel in VENSTER-GLAS en DAK LEIJEN zal door den ondergeteekende worden voortgezet, waartoe men voor als nog zich zal kunnen adresseren op ROTS-EN-BURG, buiten de Tolsteeg-Poort alhier. O. W. ROELOFS.

Utrecht den 1. Mei 1840.

(14) *.* Ingevolge bovenstaande Advertentie, heeft de ondergeteekende de eer te berigten, dat de bedoelde FABRIJK EN HANDEL van den Heer *O. W. ROELOFS*, door hem op heden is aanvaard; nemende hij de vrijheid, zich in de gunst van het publiek aan te bevelen, terwijl hij alles zal aanwenden, om door eene prompte en billijke levering aan de hem gedane bestellingen te beantwoorden, en zich het vertrouwen allezints waardig te maken.

B. TEN HAGEN.
ROTS-EN-BURG, buiten de Tolsteeg-Poort,
Wijk K. No. 135, te Utrecht.

NB. Bestellingen voor bovengemelde Fabrijk en Handel, zullen ook worden aangenomen bij den Heer *J. VAN DER KIEFT*, Lijnmarkt, Wijk E. No. 41.

(14) *.* In een Gezin met vijf Kinderen wordt gevraagd, IEMAND van de Hervormde Godsdienst, liefst van middelbaren leeftijd en stand, die de geschiktheid heeft, om nog zeer jonge kinderen naar eisch te verzorgen, en tevens ook eenige bestiering in de huishouding op zich te nemen; men verlangt vooral bewijzen van Godsdienstige beginselen en van bekwaamheid. Die hiertoe genegen mogten zijn, vervoegen zich met *franco brieven*, onder Letter N, doch liefst in persoon, bij *J. P. HOUTMAN* in de Minderbroederstraat, 269, te Utrecht.

(14) *.* In het Logement *HOTEL BELLEVUE*, te Utrecht, verlangt men eene JUFVROUW, van middelbare jaren, onbesproken gedrag en van de R. K. Godsdienst, in staat om Logement en Huishoudelijke bestiering waar te nemen; alsmede:

Een geschikt PERSOON van de R. K. Godsdienst, van zedelijk en onbesproken gedrag, tot EERSTE HUISKNECHT; diegene, welke reeds in die betrekking heeft gediend, van goede Getuigschriften is voorzien en onderscheidene talen spreekt, zal bij voorkeur worden geplaatst.

Men kan zich in persoon of met franco brieven aan bovengemeld Logement daartoe adresseren.

(14) *.* De ondergeteekende, hopende over drie weken te zullen uitgeven, het *Tweede (en laatste) ZESTAL zijner LEERREDENEN, ten deele over eenige min behandelde Teksten*, verzoekt minzaam degenen zijner geëerde stadgenooten, die het kleine getal zijner deelnemeren nog zouden wenschen te vergrooten, daarvan opgave te doen *voor het einde der week*; wordende met dien, de vooraan te plaatsen inteekenlijst gesloten. Prijs bij inteekening, over *de beide zestallen* ƒ 3,80. Buiten inteekening ƒ 5,00.

J. DECKER ZIMMERMAN,
Predikant.

Adres: Romerburgerstraat, No. 531.

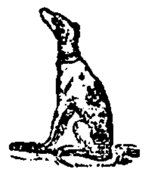
(14) *.* Donderdag den 30. April 1840, des namiddags ten half vier ure, is tusschen het Janskerkhof en de Voorstraat verloren: een bijzonder klein, langharig, zwart en wit gevlekt HONDJE, van het mannelijk geslacht. Die hetzelve terug bezorgt bij D. IN DER MAUER, achter St. Pieter, kan eene belooning van ƒ 10,00 bekomen.

LEES HIER.

(14) *.* Bij den Boekhandelaar H M. VAN DORP, op de Oude Gracht tusschen de Weesen Hamburgerbruggen, zijn verkrijgbaar gesteld: 20 *PLATEN*, *ter ontwikkeling van het verstand* en ter *aankweeking van deugd en goede zeden*, benevens eene korte aanwijzing, omtrent het gebruik van dezelve, door B. BRUGSMA, Onderwijzer te Groningen. De prijs is Zwart ƒ 2,25. Gekleurd ƒ 3,75.

Deze platen zijn ten hoogste aan te bevelen aan Ouders en opvoeders der jeugd, om dat door de beschouwing van dezelve, de opmerkzaamheid der kinderen bevorderd, hunne verbeeldingskracht en hun geheugen geoefend wordt. De kracht van elk woord, dat een bedrijf of eene handeling te kennen geeft, wordt in deze platen aanschouwelijk voorgesteld, zoodat er levendige indrukken op beelden in de kinderlijke ziel ontstaan, waaruit vervolgens voorstellingen of begrippen gevormd worden.

De hoogst nuttige bedoeling van dit werkje is dus, om de kinderen in korten tijd te leeren *opmerken*, *denken* en spreken, en alzoo, om in het jeugdige gemoed, de zucht naar het ware, schoone en goede, meer en meer op te wekken.

(14) *.* *A. VAN BROEKHUIZEN Jr.*, in de Lijnmarkt, te Utrecht, heeft heden aangekregen eene partij LEVENDE RIVIERKREEFTEN, tot een civielen prijs, enz., enz.

AMSTERDAM, *UTRECHT en 's HAGE.*
PLUMBERING VAN HOLLE TANDEN
met
MINERALE CEMENT SUCCEDANUM.

(14) *.* De Heer *MALLAN*, DENTIST onder de firma Mallan en Zonen, No. 9, Half-Moonstreet, Picadilly, te LONDEN, en No. 60, Rue Montagne de la Cour, te BRUSSEL, heeft de eer aan het geëerde publiek zijne terugkomst van Engeland aan te kondigen, ten einde zich VOOR VAST alhier te etablisseren en tevens te berigten, dat hij voortgaat met het tamponeren en remodeleren der Holle Tanden met zijn vermaard Mineraal Succedanum, waarvan hij alleen eigenaar is, hetwelk in eenen vloeibaren toestand in de holte der tanden gebragt wordende, in weinige oogenblikken zoo hard wordt als de tand zelf, en zulks zonder de minste pijn, hitte of onaangenaamheid te veroorzaken, gedurende vele jaren in goeden staat blijft. De Heer *MALLAN* zet ook, zonder de oude stukken weg te nemen, ARTIFICIELE en NATUURLIJKE TANDEN zonder DRAADWERK of HECHTSEL in, en zulks van eenen tand tot het gansche gebit, en wel op zulke vaste grondstellingen, dat hij aan zijne patienten waarborgt aan de vereischten der Spijsvermaling en Spraak volkomen te zullen beantwoorden. — Op verzoek van verscheidene aanzienlijke familien zal dezelve dagelijks van 10 tot 5 ure te spreken zijn, als volgt:

Te 's HAGE, elken Maandag en Dingsdag bij den Heer *van der Meer*, in de Lange Pooten, Wijk K, No. 435. Te UTRECHT, elken Woensdag en Donderdag bij den Heer *H. Eytinger* op het Vreeburg, No. 245. Te AMSTERDAM, elken Vrijdag en Zaturdag, in deszelfs nieuwe woning bij den Heer *Jacobowitz*, Magazijn in Pelterijen, Warmoesstraat, No. 211.

De prijzen der Fondsen waren den 2. Mei.

Werk. schuld $2\frac{1}{2}$ pCt. $52\frac{1}{2}$ à $52\frac{3}{4}$. Dito 5 pCt. $99\frac{3}{4}$ à $100\frac{1}{4}$. Kansbilj. $23\frac{3}{4}$ à 24. Amort. Syndic. $4\frac{1}{2}$ pCt. 91 à $91\frac{1}{4}$. Idem $3\frac{1}{2}$ pCt. $75\frac{1}{2}$ à $75\frac{3}{4}$. Hand. Maatsch. $4\frac{1}{2}$ pCt. $180\frac{3}{4}$ à $181\frac{1}{4}$. Nieuwe dito $4\frac{1}{2}$ pCt. — à —. Dito 1837. $4\frac{1}{2}$ pCt. — à —. Leening 1837 5pCt. $97\frac{3}{4}$ à $98\frac{1}{4}$. Dito 1837. Losr. 5pCt. $97\frac{3}{4}$ à $98\frac{1}{4}$. Rijn Spoorw. $4\frac{1}{2}$ pCt. $100\frac{1}{2}$ à $100\frac{3}{4}$. Rus. Obl. bij *H. & Co.* 5 pCt. $105\frac{1}{4}$ à $105\frac{3}{4}$. Dito $18\frac{28}{29}$ 5 pCt. $105\frac{1}{4}$ à $105\frac{3}{4}$. Cert. Inschr. $18\frac{31}{32}$ 5 pCt. $98\frac{1}{2}$ à 99. Inschr. op 't Grootb. 6 pCt. $69\frac{3}{4}$ à 70. Dito Cert. 6 pCt. 71 à $71\frac{1}{2}$.

Obl. *Goll & C.* 5 pCt. $102\frac{3}{4}$ à $103\frac{1}{4}$. Dito 4 pCt. 95 à $95\frac{1}{2}$. Neg. Metaliek 5 pCt. 105 à $105\frac{1}{2}$. Idem $2\frac{1}{2}$ pCt. $57\frac{3}{4}$ à 58.

SPANJE. *Ardoin* 5 pCt. $27\frac{1}{4}$ à $27\frac{1}{2}$.

UTRECHT, bij *L. E. BOSCH & C°.*